



15 de abril de 2019

ATIVIDADE TURÍSTICA

janeiro a fevereiro 2019

Na Região Autónoma dos Açores, no mês de fevereiro, no conjunto dos estabelecimentos hoteleiros, turismo no espaço rural e alojamento local, as dormidas atingiram 109,3 mil dormidas, representando um acréscimo homólogo de 12,5%.

QUADRO 1. RESULTADOS GLOBAIS DA ATIVIDADE TURÍSTICA

| ESTABELECIMENTOS HOTELEIROS, TURISMO NO ESPAÇO RURAL, ALOJAMENTO LOCAL | Valor mensal | | Valor acumulado | |
|--|--------------|---------|-----------------|---------|
| | fev/19 | Tvh (%) | jan a fev 19 | Tvh (%) |
| Dormidas (unidades) | 109 291 | 12,5 | 206 233 | 15,1 |
| Residentes em Portugal | 66 717 | 16,4 | 121 184 | 21,8 |
| Residentes no Estrangeiro | 42 574 | 6,8 | 85 049 | 6,7 |
| Hóspedes (unidades) | 40 051 | 25,0 | 75 364 | 22,0 |
| Estada média (nº noites) | 2,73 | -10,0 | 2,74 | -5,7 |

De **janeiro a fevereiro** de 2019, no conjunto dos estabelecimentos hoteleiros (hotéis, hotéis-apartamentos, apartamentos turísticos e pousadas), do turismo no espaço rural e do alojamento local da Região Autónoma dos Açores registaram-se 206,2 mil dormidas, valor superior em 15,1% ao registado em igual período de 2018.

De janeiro a fevereiro, os residentes em Portugal atingiram cerca de 121,2 mil dormidas, correspondendo a um acréscimo homólogo de 21,8%; os residentes no estrangeiro atingiram 85,0 mil dormidas, registando um aumento em termos homólogos de 6,7%.

Neste período registaram-se 75,4 mil hóspedes, apresentando uma taxa de variação positiva de 22,0% relativamente ao mesmo período de 2018.

QUADRO 2. DORMIDAS POR ILHA, NOS ESTAB. HOTELEIROS, TER E AL

| ILHAS | Dormidas | | Tvh (%) | Dormidas | | Tvh (%) |
|-------------|----------|---------|---------|--------------|--------------|---------|
| | fev/18 | fev/19 | | jan a fev 18 | jan a fev 19 | |
| Açores | 97 164 | 109 291 | 12,5 | 179 197 | 206 233 | 15,1 |
| Santa Maria | 1 976 | 1 660 | -16,0 | 3 259 | 2 465 | -24,4 |
| São Miguel | 64 894 | 77 682 | 19,7 | 115 351 | 146 507 | 27,0 |
| Terceira | 20 610 | 17 411 | -15,5 | 41 795 | 34 502 | -17,4 |
| Graciosa | 920 | 1 629 | 77,1 | 1 763 | 2 416 | 37,0 |
| São Jorge | 1 132 | 1 231 | 8,7 | 2 333 | 2 222 | -4,8 |
| Pico | 2 487 | 2 582 | 3,8 | 5 158 | 5 579 | 8,2 |
| Faial | 3 787 | 5 424 | 43,2 | 7 402 | 10 022 | 35,4 |
| Flores | 1 230 | 1 367 | 11,1 | 1 898 | 2 051 | 8,1 |
| Corvo | 128 | 305 | a) | 238 | 469 | a) |

Nota: a) A ilha do Corvo não tem dados do AL divulgados de janeiro a fevereiro de 2018, logo não é comparável com a informação de 2019.

Em termos de variações homólogas acumuladas, de janeiro a fevereiro, as ilhas da Graciosa, do Faial, de São Miguel, do Pico e das Flores, apresentaram variações homólogas positivas, respetivamente de, 37,0%, 35,4%, 27,0%, 8,2% e 8,1%. As ilhas da Terceira, de Santa Maria e de São Jorge, apresentaram variações homólogas negativas, respectivamente de, 24,4%, 17,4% e 4,8%.

A ilha de S. Miguel com 146,5 mil dormidas concentrou 71,0% do total das dormidas, seguindo-se a Terceira com 34,5 mil dormidas (16,7%), o Faial com 10,0 mil dormidas (4,9%) e o Pico com 5,6 mil dormidas (2,7%).

Estabelecimentos Hoteleiros

Na Região Autónoma dos Açores, no mês de fevereiro, os estabelecimentos hoteleiros registaram 81,6 mil dormidas, representando um acréscimo homólogo de 1,2%. As dormidas dos residentes em Portugal aumentaram 8,9% e as dormidas dos residentes no estrangeiro diminuíram 10,6%.

Os proveitos totais atingiram 3,7 milhões de euros e os proveitos de aposento 2,5 milhões de euros, correspondendo a variações homólogas positivas, respetivamente, de 15,0% e de 9,9%.

QUADRO 3. RESULTADOS GLOBAIS DA ATIVIDADE TURÍSTICA

| ESTABELECEMENTOS HOTELEIROS | Valor mensal | | Valor acumulado | |
|-------------------------------------|--------------|------------|-----------------|------------|
| | fev/19 | Tvh (%) | jan a fev 19 | Tvh (%) |
| Dormidas (unidades) | 81 563 | 1,2 | 151 766 | 2,6 |
| Residentes em Portugal | 53 292 | 8,9 | 95 763 | 12,0 |
| Residentes no Estrangeiro | 28 271 | -10,6 | 56 003 | -10,3 |
| Hóspedes (unidades) | 31 628 | 15,3 | 58 718 | 10,7 |
| Estada média (nº noites) | 2,58 | -12,2 | 2,58 | -7,3 |
| Taxa líquida de ocupação-cama (%) | 29,0 | -0,4 p. p. | 25,7 | -0,2 p. p. |
| Taxa líquida de ocupação-quarto (%) | 36,2 | -0,3 p. p. | 32,7 | 0,3 p. p. |
| Proveitos Totais (€) | 3 654 764 | 15,0 | 6 615 972 | 8,3 |
| Proveitos Aposento (€) | 2 453 966 | 9,9 | 4 483 634 | 5,5 |
| RevPAR (€) | 18,5 | 7,6 | 16,2 | 2,9 |

Nota: dados provisórios de fevereiro

Dormidas

De **janeiro a fevereiro** de 2019, nos estabelecimentos hoteleiros da Região Autónoma dos Açores (hotéis, hotéis-apartamentos, apartamentos turísticos e pousadas) registaram-se 151,8 mil dormidas, valor superior em 2,6% ao registado em igual período de 2018.

De janeiro a fevereiro, os residentes em Portugal atingiram cerca de 95,8 mil dormidas, correspondendo a um acréscimo homólogo de 12,0%; os residentes no estrangeiro atingiram 56,0 mil dormidas, registando uma diminuição em termos homólogos de 10,3%.

Neste período registaram-se 58,7 mil hóspedes, apresentando uma taxa de variação positiva de 10,7% relativamente ao mesmo período de 2018.

No país, em fevereiro, as dormidas registaram um decréscimo em termos homólogos de 2,3% e de janeiro a fevereiro de 2019 apresentaram uma variação homóloga positiva de 0,2%.

QUADRO 4. DORMIDAS DOS PRINCIPAIS MERCADOS EMISSORES

| Mercados emissores | Dormidas | | Peso | Tvh (%) |
|--------------------|--------------|--------------|------|---------|
| | jan a fev 18 | jan a fev 19 | % | |
| Portugal | 85 497 | 95 763 | 63,1 | 12,0 |
| Estrangeiro | 62 418 | 56 003 | 36,9 | -10,3 |
| EUA | 13 558 | 16 091 | 10,6 | 18,7 |
| Alemanha | 13 839 | 11 428 | 7,5 | -17,4 |
| Espanha | 11 098 | 5 656 | 3,7 | -49,0 |
| Canadá | 3 490 | 4 545 | 3,0 | 30,2 |
| Reino Unido | 4 238 | 2 904 | 1,9 | -31,5 |
| França | 2 159 | 2 526 | 1,7 | 17,0 |

De janeiro a fevereiro, os residentes em Portugal atingiram cerca de 95,8 mil dormidas (63,1% do total) e os residentes no estrangeiro 56,0 mil (36,9% do total).

De janeiro a fevereiro, o mercado norte-americano (EUA e Canadá) com cerca de 20,6 milhares de dormidas representou 13,6% das dormidas totais e 36,8% das dormidas dos não residentes, apresentando uma variação homóloga acumulada de 21,0%. O mercado alemão com cerca de 11,4 milhares concentrou 7,5% do total das dormidas, representou por outro lado, 20,4% das dormidas dos não residentes em Portugal e registou uma variação homóloga acumulada negativa de 17,4%.

QUADRO 5. DORMIDAS POR ILHA

| ILHAS | Dormidas | | Tvh (%) | Dormidas | | Tvh (%) |
|-------------|----------|--------|---------|--------------|--------------|---------|
| | fev/18 | fev/19 | | jan a fev 18 | jan a fev 19 | |
| Açores | 80 566 | 81 563 | 1,2 | 147 915 | 151 766 | 2,6 |
| Santa Maria | 1 891 | 1 478 | -21,8 | 3 079 | 2 104 | -31,7 |
| São Miguel | 53 462 | 57 981 | 8,5 | 94 083 | 106 964 | 13,7 |
| Terceira | 17 979 | 13 827 | -23,1 | 36 534 | 28 086 | -23,1 |
| Graciosa | 790 | 1 512 | 91,4 | 1 533 | 2 196 | 43,2 |
| São Jorge | 1 018 | 945 | -7,2 | 2 082 | 1 702 | -18,3 |
| Pico | 1 675 | 1 544 | -7,8 | 3 511 | 3 213 | -8,5 |
| Faial | 2 813 | 3 361 | 19,5 | 5 625 | 6 154 | 9,4 |
| Flores | 810 | 834 | 3,0 | 1 230 | 1 167 | -5,1 |
| Corvo | 128 | 81 | -36,7 | 238 | 180 | -24,4 |

Em termos de variações homólogas acumuladas, de janeiro a fevereiro, as ilhas que apresentaram variações homólogas positivas foram as ilhas da Graciosa, de São Miguel e do Faial, com variações respetivamente de, 43,2%, 13,7% e 9,4%.

As ilhas de Santa Maria, do Corvo, da Terceira, de São Jorge, do Pico e das Flores, apresentaram variações negativas respetivamente de, 31,7%, 24,4%, 23,1%, 18,3%, 8,5% e 5,1%.

A ilha de S. Miguel com 107,0 mil dormidas concentrou 70,5% do total das dormidas, seguindo-se a Terceira com 28,1 mil dormidas (18,5%) e o Faial com 6,2 mil dormidas (4,1%).

QUADRO 6. TAXA LÍQUIDA DE OCUPAÇÃO-CAMA E ESTADA MÉDIA

| ILHAS | Taxa de Ocupação | | | Estada Média | | Tvh (%) |
|-------------|------------------|--------|----------------|----------------|--------|---------|
| | % | | V. hom. (p.p.) | (Nº de noites) | | |
| | fev/18 | fev/19 | | fev/18 | fev/19 | |
| Açores | 29,4 | 29,0 | -0,4 | 2,94 | 2,58 | -12,2 |
| Santa Maria | 18,2 | 14,2 | -4,0 | 3,71 | 2,55 | -31,3 |
| São Miguel | 33,5 | 35,3 | 1,8 | 3,02 | 2,62 | -13,2 |
| Terceira | 35,6 | 26,8 | -8,8 | 2,87 | 2,57 | -10,5 |
| Graciosa | 16,1 | 30,7 | 14,6 | 2,94 | 2,96 | 0,7 |
| São Jorge | 11,3 | 10,4 | -0,9 | 2,55 | 2,40 | -5,9 |
| Pico | 12,9 | 11,2 | -1,7 | 2,38 | 2,24 | -5,9 |
| Faial | 13,4 | 15,7 | 2,3 | 2,30 | 2,05 | -10,9 |
| Flores | 16,5 | 17,0 | 0,5 | 2,82 | 2,76 | -2,1 |
| Corvo | 12,0 | 7,6 | -4,4 | 3,88 | 2,38 | -38,7 |

Em fevereiro, a taxa de ocupação-cama atingiu 29,0%, valor inferior em 0,4 p.p. em relação ao mês homólogo do ano anterior. A taxa de ocupação-cama no país atingiu 35,8%.

A taxa de ocupação-quarto no mês de fevereiro atingiu 36,2%.

A estada média foi de 2,58 noites, tendo registado uma diminuição de 12,2% em relação a fevereiro de 2018. No país a estada média foi de 2,46 noites.

Proveitos, RevPAR e ADR

Os proveitos totais nos estabelecimentos hoteleiros, de janeiro a fevereiro de 2019, atingiram 6,6 milhões de euros, tendo os proveitos de aposento atingido, no mesmo período, 4,5 milhões de euros. Estes valores correspondem a variações homólogas positivas de 8,3% e de 5,5%, respetivamente; para o total do país em igual período, os proveitos totais e os de aposento apresentaram variações homólogas positivas de 5,8% e de 4,5%, respetivamente.

Em fevereiro, os proveitos totais e os proveitos de aposento apresentaram variações homólogas positivas, respetivamente de, 15,0% e 9,9%. Para o total do país, as variações foram respetivamente, de 3,5% e de 1,8%.

As ilhas de São Miguel, Terceira e Faial foram as que maior peso tiveram nos proveitos totais, respetivamente com 74,1%, 14,9% e 4,4%.

QUADRO 7. PROVEITOS POR ILHA

Unidade: euros

| ILHAS | Proveitos Totais | | Proveitos Aposento | |
|-------------|------------------|---------|--------------------|---------|
| | jan a fev 19 | Tvh (%) | jan a fev 19 | Tvh (%) |
| Açores | 6 615 972 | 8,3 | 4 483 634 | 5,5 |
| Santa Maria | 105 261 | -11,9 | 69 945 | -31,0 |
| São Miguel | 4 899 428 | 16,5 | 3 130 974 | 16,9 |
| Terceira | 985 006 | -16,1 | 809 158 | -18,7 |
| Graciosa | 74 203 | 54,1 | 68 602 | 53,4 |
| São Jorge | 75 628 | -8,5 | 53 961 | -19,4 |
| Pico | 103 883 | -24,7 | 88 824 | -20,3 |
| Faial | 292 431 | 15,0 | 210 773 | 14,7 |
| Flores | 72 226 | -6,2 | 43 491 | -25,8 |
| Corvo | 7 906 | -20,4 | 7 906 | -20,4 |

Em fevereiro, o rendimento médio por quarto disponível (Revenue Per Available Room) foi de 18,5 euros, apresentando uma variação homóloga positiva de 7,6%. De janeiro a fevereiro, o RevPAR foi de 16,2 euros, apresentando uma variação homóloga positiva de 2,9%.

No país, o RevPAR de fevereiro e em termos acumulados foram respetivamente de 29,4 euros e de 27,8 euros.

Em fevereiro, o rendimento médio por quarto utilizado (Average Daily Rate) foi de 51,2 euros.

Figura 1. Rendimento médio por quarto disponível

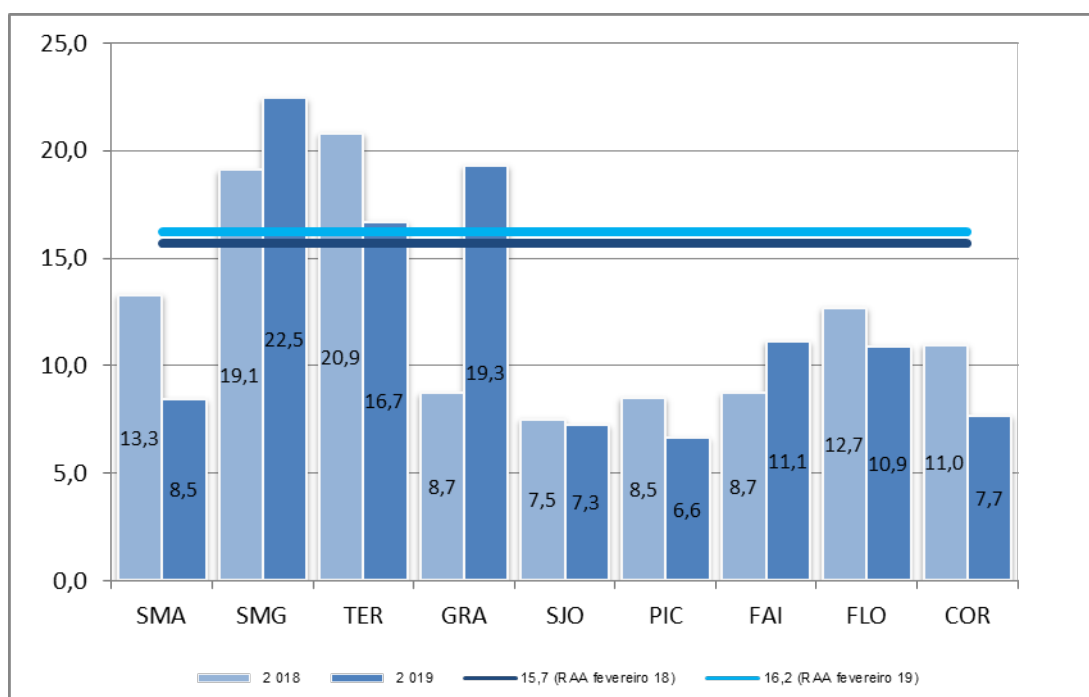

Alojamento Local

O inquérito ao alojamento local foi realizado entre 2014 e 2017 pela DR do Turismo. Em 2018, a recolha foi realizada em conjunto pelo SREA e pela DRT, tendo sido transferida gradualmente para o SREA. Os dados com referência ao mês de outubro e seguintes são integralmente recolhidos pelo SREA, resultando num aumento significativo da taxa de resposta. Em janeiro e fevereiro de 2019, a taxa de resposta alcançou os 95%, pelo que uma análise comparativa dos apuramentos de 2019 com os de 2018 terá que ter sempre isso em atenção, pelo motivo de neste inquérito não haver tratamento de não respostas.

Na Região Autónoma dos Açores, no mês de fevereiro, o alojamento local registou 26,9 mil dormidas, representando um acréscimo homólogo de 67,3%.

QUADRO 8. RESULTADOS GLOBAIS DO ALOJAMENTO LOCAL

| ALOJAMENTO LOCAL | Valor mensal | | Valor acumulado | |
|-----------------------------------|--------------|---------|-----------------|---------|
| | fev/19 | Tvh (%) | jan a fev 19 | Tvh (%) |
| Dormidas (unidades) | 26 877 | 67,3 | 52 483 | 74,6 |
| Residentes em Portugal | 13 126 | 60,1 | 24 799 | 82,7 |
| Residentes no Estrangeiro | 13 751 | 74,9 | 27 684 | 67,9 |
| Hóspedes (unidades) | 8 140 | 82,8 | 16 100 | 92,3 |
| Estada média (nº noites) | 3,30 | -8,4 | 3,26 | -9,2 |
| Taxa líquida de ocupação-cama (%) | 7,1 | | 8,6 | |
| Proveitos Totais (€) | 174 894 | 15,2 | 344 608 | 10,3 |
| Proveitos Aposento (€) | 172 409 | 17,1 | 336 587 | 11,1 |
| RevPAR (€) | 8,1 | 5,2 | 7,6 | 0,0 |

Nota: Os Proveitos e o RevPar dizem apenas respeito aos alojamentos com 10 e mais camas.

De **janeiro a fevereiro** de 2019, no alojamento local registaram-se 52,5 mil dormidas, valor superior em 74,6% ao registado em igual período de 2018.

De janeiro a fevereiro, os residentes em Portugal atingiram cerca de 24,8 mil dormidas, correspondendo a um acréscimo homólogo de 82,7%; os residentes no estrangeiro atingiram 27,7 mil dormidas, registando um aumento em termos homólogos de 67,9%.

Neste período registaram-se 16,1 mil hóspedes, apresentando uma taxa de variação positiva de 92,3% relativamente ao mesmo período de 2018.

QUADRO 9. DORMIDAS POR ILHA

| ILHAS | Dormidas | | Tvh (%) | Dormidas | | Tvh (%) |
|-------------|----------|--------|---------|--------------|--------------|---------|
| | fev/18 | fev/19 | | jan a fev 18 | jan a fev 19 | |
| Açores | 16 062 | 26 877 | 67,3 | 30 056 | 52 483 | 74,6 |
| Santa Maria | 70 | 182 | 160,0 | 159 | 361 | 127,0 |
| São Miguel | 11 101 | 19 219 | 73,1 | 20 513 | 38 317 | 86,8 |
| Terceira | 2 567 | 3 494 | 36,1 | 5 121 | 6 238 | 21,8 |
| Graciosa | 115 | 59 | -48,7 | 172 | 100 | -41,9 |
| São Jorge | 114 | 241 | 111,4 | 251 | 456 | 81,7 |
| Pico | 773 | 938 | 21,3 | 1 506 | 2 123 | 41,0 |
| Faial | 902 | 1 987 | 120,3 | 1 666 | 3 715 | 123,0 |
| Flores | 420 | 533 | 26,9 | 668 | 884 | 32,3 |
| Corvo | | 224 | | | 289 | |

Nota: A ilha do Corvo não tem dados do AL divulgados de janeiro a fevereiro de 2019.

De janeiro a fevereiro a ilha de S. Miguel com 38,3 mil dormidas concentrou 73,0% do total das dormidas, seguindo-se a Terceira com 6,2 mil dormidas (11,9%), o Faial com 3,7 mil dormidas (7,1%) e o Pico com 2,1 mil dormidas (4,0%).

Notas Explicativas

Nota metodológica:

Na divulgação dos estabelecimentos hoteleiros, as taxas de variação apresentadas para o país dizem respeito às mesmas categorias de estabelecimentos consideradas a nível regional.

A partir da divulgação de janeiro de 2019, o INE apresenta dados globais no conjunto dos estabelecimentos hoteleiros (hotelaria), turismo no espaço rural e alojamento local (apenas 10 e mais camas); para os Açores, os apuramentos apresentados pelo INE não incluem o AL.

Por seu lado, o destaque do SREA apresenta o conjunto da hotelaria com o turismo no espaço rural e o alojamento local (10 e mais camas e menos de 10 camas); o TER e o AL apresentam dados declarados.

Relativamente aos estabelecimentos hoteleiros os resultados de fevereiro são preliminares e os resultados de janeiro são revistos; a revisão resulta da substituição de não respostas (imputadas de acordo com a metodologia do inquérito adotada para o país) pelas respostas efectivas.

Quanto ao turismo no espaço rural e ao alojamento local, os apuramentos refletem as respostas declaradas e a revisão abrange todos os meses do ano em apuramento.

Hóspede: indivíduo que efetua pelo menos uma dormida num estabelecimento de alojamento turístico.

Dormida: permanência de um indivíduo num estabelecimento que fornece alojamento, por um período compreendido entre as 12 horas de um dia e as 12 horas do dia seguinte.

Estada média: relação entre o número de dormidas e o número de hóspedes que deram origem a essas dormidas, no período de referência.

Taxa líquida de ocupação-cama: corresponde à relação entre o número de dormidas e o número de camas disponíveis, no período de referência, considerando como duas as camas de casal.

Taxa líquida de ocupação-quarto: corresponde à relação entre o número de quartos ocupados e o número de quartos disponíveis, no período de referência.

Proveitos totais: valores resultantes da atividade dos meios de alojamento turístico – aposento, restauração e outros decorrentes da própria atividade (cedência de espaços, lavandaria, tabacaria, comunicações, entre outros).

Proveitos aposento: valores resultantes das dormidas de todos os hóspedes nos meios de alojamento turístico.

RevPAR (Revenue Per Available Room): Rendimento por quarto disponível, medido através da relação entre os proveitos de aposento e o número de quartos disponíveis, no período de referência.

ADR (Average Daily Rate): Rendimento por quarto utilizado, medido através da relação entre os proveitos de aposento e o número de quartos utilizados, no período de referência.

Variações homólogas mensais: comparação entre o nível de cada variável no mês de referência e o mesmo mês do ano anterior.

Siglas

Tvh: Taxa de variação homóloga

V. hom. (p.p.): Variação homóloga em diferença (pontos percentuais)

RevPAR: Rendimento por quarto disponível

ADR: Rendimento por quarto utilizado

DATA DO PRÓXIMO DESTAQUE MENSAL: 15 DE MAIO DE 2019